



教祖140年祭

教区・支部  
情報ネット→



# 滋 賀

## 7月号

天理教滋賀教務支庁

〒520-0807

大津市松本2丁目12番20号

TEL077-532-8054 (FAX 8047)

PCメールアドレス

sigma-kyouku@leto.eonet.ne.jp

### 令和6年能登半島地震 被災地へ出動して

災害救援ひのきしん隊

隊長 藪田 廣信



令和6年1月1日16時10分、元旦を故郷で家族と一緒に過ごしていた北陸地方で石川県能登地方の北緯35・7度東経137・3度、珠洲市内の内陸部を震源とするマグニチュード7.6の地震が発生しました。

ご存知の通り、震源の石川県では輪島市、志賀町で震度7、七尾市、珠洲市、穴水町、能登町で震度6強、金沢市や羽咋市、中能登町で震度5強から6弱を観測、近隣の新潟県、富山県、福井県でも震度5強から6弱の揺れが観測されました。

この地震での人的被害で死者、震災関連死は、石川県能登地方でのみ確認されています。輪島市112人、珠洲市111人、穴水町20人など、死者数合計は260

人、また輪島市では3人が行方不明のままです。全体集計では、重傷者335人、軽症者979人、合計1千577人の方々が被災されました。

住宅被害は全壊8千459棟、半壊2万361棟、浸水、一部損壊9万4千988棟で、合計12万3千808棟が被災しました。

いまだ石川県では24箇所避難所に2千854人の方々が避難所生活を余儀なくされています。断水については、早期復旧困難地区を除き、5月31日に輪島市、珠洲市も復旧しました。

（6月4日現在）

また、全壊した家屋が多かったのは、1970年以前の建物が珠洲市で40・



6%、輪島市で34・6%、能登町の32%と、全国平均の7%に比べて多かったことと、過疎化のため耐震改修が進んでいなかったことが原因の一つであったようです。

断水の復旧が遅れたのは、珠洲市、輪島市3ヶ所の浄水場本体が被災して水を入れられなくなったり、配管が耐震の物ではなかったりと、原因が重なったようです。

今回の震災で、滋賀教区の災救援はこれまで3回出動いたしました。避難所へ炊き出しに行った時のことです。地元のご婦人が5名お手伝いに来てくださり、「いつまでもうつつひいてられないし、顔を上げて前へ進まないよねえ。何でもお手伝いしますよ」と話されました。この言葉に、逆に私たちが力を頂いたひのきしんでした。

本部よりの連絡

「西2駐車場」改修に伴う全面封鎖について

西2駐車場は、舗装整備工事のため、本年8月7日から年末まで全面封鎖となります。工事期間中は、「北3」「北4」「北5」など、他の駐車場をご利用ください。ご理解とご協力をお願いいたします。

□輸送部



「天理婚活サポート 縁むす」活動報告について

令和3年に設立された「天理婚活サポート 縁むす」より、活動報告がありました。ご参照ください。



縁むす報告

教区よりの連絡

令和七年度 扶育願書について

既に教区報(4月号)でもお知らせした通り、令和七年度より大学扶育生に対する志願要項が変更になっております。十分ご確認の上、扶育志願の手続きをお進めください。

「志願要項」と「扶育願書」は、天理教一れつ会のホームページからダウンロードしてください。紙媒体での配布はいたしません。



要項&願書

これまで出願書類に含まれていた「発表通知用封筒」は、今回から不要となりました。

令和六年度第一回地方委員会 開催報告

去る6月2日、教務支庁にて令和六年度第一回地方委員会を開催。地方委員は12名が出席、9名が委任状を提出し、委員会の成立を確認。宮垣一晴氏(大津支部)が座長をつとめ、「令和五年度決算報告」、「令和六年度補正予算(案)」、特別会計等について審議が進められ、賛成多数で承認されました。

|          |             |
|----------|-------------|
| ●収入の部    |             |
| 交付金      | 6,801,270円  |
| 各種喜納金    | 9,572,687円  |
| 雑収入      | 2,962,441円  |
| 前年度繰越金   | 8,863,126円  |
| ●支出の部    |             |
| 教務諸費     | 3,548,673円  |
| 活動費      | 7,207,206円  |
| 維持管理費    | 2,365,871円  |
| 役職関係費    | 2,099,820円  |
| ●特別会計    | 5,500,000円  |
| ●収入合計    | 28,199,524円 |
| ●支出合計    | 20,721,570円 |
| ●差引残高    | 7,477,954円  |
| (次年度繰越金) |             |

第三回「ようぼく一斉活動日」について

計画書について(再掲) 第三回「ようぼく一斉活動日」の計画書は、本日(7月2日)提出締め切りです。

災害復興支援募金について(再掲)

滋賀教区では、能登半島地震の災害復興支援のため「天理教災害救済ひのきしん隊基金」への心寄せをお願いしておりますが、第一回目の収日は本日(7月2日)です。また、今後も引き続き募金を継続いたしますので、今後ともご理解とご協力をお願いいたします。

支部長連絡会の開催について(再掲)

滋賀教区では、こどもおちばがえり期間中、「こども横丁」を担当する関係で、8月の主事会、教区役員会、婦人会例会はございません。これに代えて、左記の通り「支部長連絡会」を開催いたします。

- ・期日 8月2日(金) 13時半より
- ・場所 第9母屋(滋賀教区宿舍)

※各部各会の配布物等は、事前に(7月中)教務支庁へお届けください。

① 立場別参加者集計表

| 支部  | 第1回 |      |      |       |     |      | 第2回 |      |      |       |     |      |
|-----|-----|------|------|-------|-----|------|-----|------|------|-------|-----|------|
|     | 教会長 | 布教所長 | ようぼく | 別席運び中 | その他 | 合計   | 教会長 | 布教所長 | ようぼく | 別席運び中 | その他 | 合計   |
| 大津  | 14  | 10   | 120  | 1     | 1   | 146  | 17  | 7    | 125  | 1     | 1   | 151  |
| 江西  | 21  | 20   | 226  | 4     | 23  | 294  | 22  | 19   | 173  | 0     | 3   | 217  |
| 江南  | 19  | 8    | 130  | 3     | 2   | 162  | 21  | 8    | 115  | 1     | 1   | 146  |
| 江南北 | 15  | 14   | 204  | 2     | 18  | 253  | 17  | 15   | 204  | 1     | 1   | 238  |
| 江東  | 17  | 14   | 133  | 0     | 1   | 165  | 17  | 14   | 113  | 0     | 5   | 149  |
| 江東南 | 14  | 6    | 133  | 1     | 9   | 163  | 16  | 6    | 106  | 2     | 2   | 132  |
| 湖北  | 21  | 13   | 136  | 1     | 17  | 188  | 23  | 11   | 149  | 1     | 9   | 193  |
| 西湖  | 25  | 9    | 100  | 1     | 2   | 137  | 21  | 10   | 108  | 2     | 2   | 143  |
| 計   | 146 | 94   | 1182 | 13    | 73  | 1508 | 154 | 90   | 1093 | 8     | 24  | 1369 |

ようぼく一斉活動日集計結果

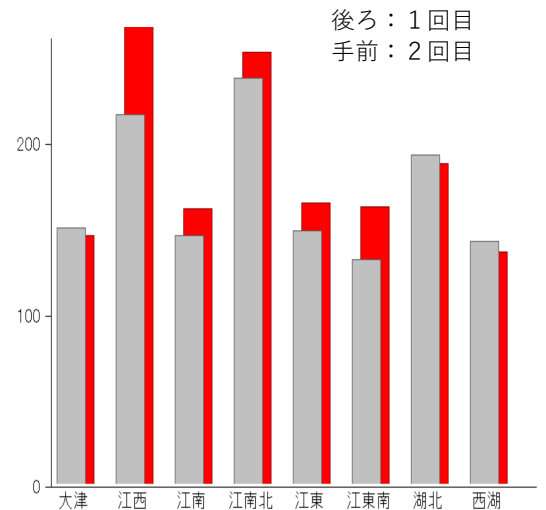

② 年齢別参加者集計表 (第2回分のみ)

| 支部  | 10代 | 20代 | 30代 | 40代 | 50代 | 60代 | 70代 | 80以上 | その他 | 合計   |
|-----|-----|-----|-----|-----|-----|-----|-----|------|-----|------|
|     | 大津  | 3   | 6   | 4   | 17  | 24  | 32  | 41   |     |      |
| 江西  | 0   | 13  | 14  | 14  | 37  | 50  | 45  | 28   | 16  | 217  |
| 江南  | 1   | 8   | 3   | 10  | 16  | 36  | 51  | 21   | 0   | 146  |
| 江南北 | 2   | 4   | 13  | 20  | 26  | 57  | 73  | 39   | 4   | 238  |
| 江東  | 2   | 10  | 15  | 5   | 20  | 39  | 24  | 28   | 6   | 149  |
| 江東南 | 1   | 8   | 12  | 11  | 22  | 28  | 34  | 16   | 0   | 132  |
| 湖北  | 2   | 10  | 10  | 21  | 32  | 42  | 43  | 22   | 11  | 193  |
| 西湖  | 0   | 9   | 19  | 7   | 20  | 36  | 29  | 23   | 0   | 143  |
| 計   | 11  | 68  | 90  | 105 | 197 | 320 | 340 | 191  | 47  | 1369 |

支部別参加者集計グラフ

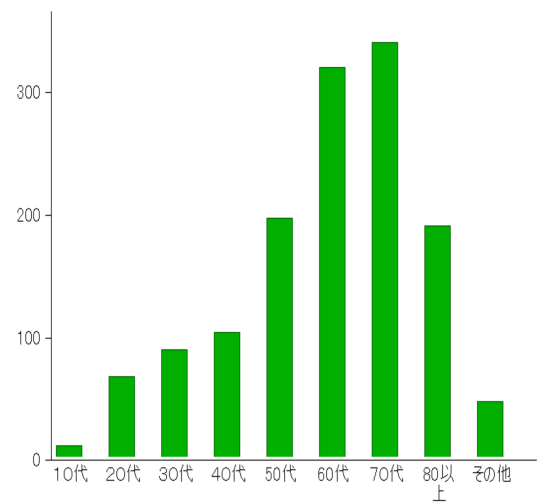

年齢別参加者集計グラフ

③ 直属教会別参加者集計表 (教区管内会場分)

| 教会名    | 1回  | 2回  | 教会名    | 1回 | 2回 | 教会名    | 1回 | 2回 | 教会名    | 1回 | 2回 | 教会名     | 1回  | 2回  |
|--------|-----|-----|--------|----|----|--------|----|----|--------|----|----|---------|-----|-----|
| 本部     |     | 1   | 櫻井大教会  | 7  | 4  | 阪東大教会  | 6  | 5  | 伊野大教会  |    | 1  | 網干大教会   |     | 1   |
| 郡山大教会  | 6   | 7   | 越乃國大教会 | 5  | 7  | 蒲生大教会  | 29 | 27 | 西大教会   | 1  | 4  | 本理世大教会  | 1   |     |
| 兵神大教会  | 2   | 2   | 名東大教会  | 3  | 3  | 日野大教会  | 35 | 40 | 上之郷大教会 |    | 2  | 秋津大教会   |     | 1   |
| 船場大教会  | 11  | 9   | 麴町大教会  | 74 |    | 朝倉大教会  |    | 1  | 東肥大教会  | 2  | 2  | 亀岡大教会   | 3   | 3   |
| 河原町大教会 | 87  | 75  | 東本大教会  | 5  | 5  | 佐野原大教会 |    | 2  | 南大教会   | 12 | 12 | 大原大教会   | 207 | 218 |
| 撫養大教会  | 4   | 2   | 嶽東大教会  | 2  | 1  | 梅谷大教会  | 10 | 13 | 山陰大教会  | 1  | 1  | 淀分教会    | 1   |     |
| 東大教会   | 2   |     | 島ヶ原大教会 | 4  | 5  | 治道大教会  | 1  |    | 大鳥大教会  | 3  | 2  | 栗木分教会   | 66  | 54  |
| 敷島大教会  | 17  | 10  | 御津大教会  | 1  | 1  | 川之江大教会 | 3  | 4  | 神崎大教会  | 1  |    | 琵琶分教会   | 105 | 96  |
| 日本橋大教会 |     | 2   | 城法大教会  | 15 | 13 | 南阿大教会  |    | 1  | 本保大教会  | 1  |    | 網島分教会   | 2   | 1   |
| 高安大教会  | 10  | 3   | 本島大教会  |    | 1  | 香川大教会  |    | 1  | 本愛大教会  | 20 | 19 | 名張分教会   |     | 1   |
| 南海大教会  | 15  | 19  | 浅草大教会  | 3  |    | 中紀大教会  | 1  | 1  | 本芝大教会  | 1  | 1  | 玉江分教会   | 1   |     |
| 芦津大教会  | 8   | 8   | 西陣大教会  | 6  | 10 | 中津大教会  | 9  | 4  | 山國大教会  | 6  | 5  | 天元分教会   | 1   | 1   |
| 高知大教会  | 1   | 2   | 大縣大教会  | 2  |    | 岐美大教会  | 3  |    | 京城大教会  | 9  | 6  | 吉備分教会   | 2   | 3   |
| 北大教会   | 3   | 3   | 笠岡大教会  |    | 3  | 中野大教会  | 8  | 4  | 東神田大教会 | 1  | 1  | 高宮分教会   | 15  | 13  |
| 湖東大教会  | 162 | 124 | 西宮大教会  | 4  | 5  | 秦野大教会  | 1  |    | 東中央大教会 | 6  | 3  | 美昭分教会   |     | 1   |
| 甲賀大教会  | 236 | 241 | 明和大教会  |    | 2  | 中央大教会  | 1  |    | 城山大教会  |    | 1  | 尚久分教会   | 1   |     |
| 水口大教会  | 159 | 173 | 明城大教会  | 2  | 4  | 南紀大教会  | 2  | 2  | 紀陽大教会  | 1  |    | 生琉里分教会  | 5   | 2   |
| 中河大教会  | 7   | 3   | 大江大教会  | 1  | 1  | 北陸大教会  | 2  | 3  | 鎮西大教会  | 17 | 14 | 大和御幸分教会 |     | 1   |
| 名京大教会  | 1   |     | 旭日大教会  | 6  | 2  | 岡大教会   | 2  | 1  | 生駒大教会  |    | 1  | 大阪分教会   | 2   | 1   |
| 中和大教会  | 11  | 6   | 池田大教会  |    | 3  | 防府大教会  | 2  |    | 中背大教会  | 31 | 30 | 江州分教会   | 2   | 2   |

教務部

▽所轄庁への提出書類について(再掲)

所轄庁への書類は本日(7月2日)提出期限です。未提出の教会は、至急教務支庁へお届けください。

・竹下部長・

布教部

▽全教一斉にいがけデーについて

・「ポスター」について

「ポスター」を本日(7月2日)教会、布教所に配布いたします。

各支部とも予備が10部あります。ご活用ください。

・リーフレット申し込み状況について

○大津 6500部 ○江西 6600部

○江南 7200部 ○江南北 8300部

○江東 6900部 ○江東南 3000部

○湖北 9000部 ○西湖 9000部

※代金(百部240円)は9月2日までに教区へお納めください。

・実施計画書について(再掲)

実施計画書は、布教部ホームページ内の「実施計画書入力フォーム」から直接提出(締切8月25日)してください。支部内の取りまとめに実施計画書の用紙が必要な場合は、布教部ホームページからダウンロードしてご活用ください。

▽全教一斉ひのきしんデーについて

本部事務局より、6月4日現在の集計報告がありました。実施場所内訳や作業内容内訳、教区別集計など、多様な集計結果が掲載されております。また海外会場の統計も発表されました。下記QRコードよりご参照ください。

▽「にをいがけ勉強会」のご案内

・日時 8月31日(土) 午前10時〜午後3時 於・教務支庁

・講師 本布教部布教二課長 村田幸喜先生(満州眞勇分教会会長)

※12ページのコラム及び別途配布の案内をご参照ください。



海外会場統計



国内集計報告



入力フォーム

社友

▽新刊案内

☆『ひながたの風景 教祖と先人の足跡を訪ねて』 岡田正彦著

8月1日発売(読書会定期配本)

定価 1980円(税込)

・藤寄代表社友・

▽デジタルリマスター版 『けっこう源さん』

6月25日発売 定価3850円

▽「グラフ天理」510号発行

「ようばく一斉活動日」特集の「グラフ天理」510号が発行されましたので、本日(7月2日)配布いたします。

▽こどもおちばがえり委員会

▽「こども横丁」設置準備(7月)ひのきしん出仕のお願い

・7月 12・13・14・16・17・19・20・21・23・24日 10日間

午前9時こども横丁に集合してください。

※各支部より、延べ4名以上の出仕をお願いいたします。

先月、4日から8日までの4日間も出仕要請しておりましたが中止といたします。中止となった期間に出仕予定の方には、申し訳ありませんが見直しをお願いいたします。

変更の連絡は教区青年(鈴木喜郎 090-7346-1970)までお願いします。

▽本期間の宿舎(第9母屋)備品搬入

・日時 7月25日(木) 午前9時 現地集合

▽「決起の集い」と「感謝の集い」について

●決起の集い

・日時 7月26日(金) 夕づとめ前(30分前集合) 於・東礼拝場

●感謝の集い

・日時 8月4日(日) 夕づとめ前(30分前集合) 於・東礼拝場

▽「こども横丁」本期間ひのきしん出仕のお願い

・8月 1・2・3・4日 4日間

午前8時半こども横丁の朝礼に集合(宿舎でTシャツ着用の上)

前日宿泊可能です。7月31日の夕食から受け付けいたします。

※各支部より、各日2名以上の出仕をお願いいたします。中学生の参加も歓迎いたします。(中学生は大人同伴でお願いします)

※少年会、青年会、婦人会は別に出仕をお願いしておりますので、二重にならないようにお願いいたします。

▽**献血推進委員会**  
☆6月献血実績（5/21〜6/20）  
☆びわこ草津献血ルーム  
江西 5名 江南北 3名  
江東 4名 江東南 1名  
湖北 1名  
☆献血バス  
江西 1名 江東 1名  
西湖 2名  
★合計 11名  
成分 400ml 7名  
．．竹下委員長．．

▽**婦人会**  
婦人会庁舎清掃ひのきしん  
．．中西教区主任．．

▽**青年会**  
▽**子ども横丁準備ひのきしん 三日隊参加のお願い**  
6月に14・15・16日と、28・29・30日で、三日隊を2回開催させていただきます。延べ11名の青年会が参加してくださいました。誠にありがとうございました。7月も3回目を予定しております。どうぞよろしくお願ひいたします。  
．．原委員長．．

今月も、大勢のご協力、誠にありがとうございました。引き続きのご協力を、よろしくお願ひいたします。

▽**少年会**  
▽**少年ひのきしん隊員・カウンセラー募集について（再掲）**  
子どもおちばがえり開催に併せ、少年会滋賀教区団は少年ひのきしん隊本部練成会を開催いたします。つきましては、少年ひのきしん隊員及びカウンセラーを募集いたします。（7ページの募集要項参照）  
．．大北団長．．

1日だけでも結構です。多数の参加をお待ちしております。

▽**琵琶湖清掃ひのきしん**  
．日 時 8月9日（金） 9時から  
．集合場所 教務支庁  
．内容 湖岸沿いのゴミ拾い  
※動きやすい服装でご参加下さい。

▽**学生担当委員会**  
「学生会お楽しみ行事」案内（6ページのチラシ参照）  
．．宮垣委員長．．

▽**学生会お楽しみ行事**  
．日 時 7月13日（土） 10時受付  
．会場 近愛分教会  
．内容 お楽しみ行事  
※たくさんの学生さん、参加お待ちしております。

▽**少年会**  
少年ひのきしん隊員・カウンセラー募集について（再掲）  
このもおちばがえり開催に併せ、少年会滋賀教区団は少年ひのきしん隊本部練成会を開催いたします。つきましては、少年ひのきしん隊員及びカウンセラーを募集いたします。（7ページの募集要項参照）  
．対象 少年ひのきしん隊 中学生・小学生（4年生以上）  
カウンセラー（高校生以上のおうぼく）  
サブカウンセラー（高校生以上）  
．期間 8月1日〜5日  
．申込み 7月20日までに各支部少年会委員にお申込みください。  
．配布物 募集要項・参加申込書・個人情報への対応同意書  
（先月教会布教所に各一部配布済み）



布教月報



道友社報

QR コーナー



学生担当者報



情報ねっと

# 滋賀教区学生会ダヨ うみの子たち 全員集合～！

## 7/13 (土)

### お楽しみ行事をしまーす！

#### ✓場所

近愛分教会

(最寄り駅:能登川駅)

#### ✓時間

10:00-受付開始！

10:30 受付完了

14:00 行事終了

になります♡

場所が分からない方  
10:00～10:20まで  
駅で待ってるのでご安心を🙏

#### ✓持ち物

人見知りの心を置いて来て、めーちゃ楽しむ心💖を必ず持ってきてやー！

⚠️参加費はないのですが、

交通費は自己負担となりますのでご了承ください🙏

DMIにて事前受付をいたします！

➡️ @shiga\_kyoku

『7/13のお楽しみ行事行くわ』

インスタのアカウント名です！

と送信するだけでok!👍

検索してください🔍

## 心からお待ちしてま〜す😊

# こどもおぢばがえり 少年ひのきしん隊員・カウンセラー 募集要項

拝 啓

日々は、縦の伝道の上に格別の御力添えを賜り、誠にありがとうございます。

本年7月27日～8月4日にかけて『こどもおぢばがえり』が開催されますので、期間中、少年会滋賀教区団として少年ひのきしん隊を結隊し、『こども横丁』内のひのきしんを行います。

つきましては、下記の通り少年ひのきしん隊員及びカウンセラーの募集を致します。おぢばに伏せ込み、ひのきしんの喜びを子供たちに味わってもらふ絶好の機会として、隊員の募集に力を入れております。一層のご理解とご協力、お力添えを賜りますようお願い申し上げます。

敬 具

立教187年6月3日

天理教少年会滋賀教区団

育成会長 中西 吉 次  
団 長 大北 道 久

----- 記 -----

- 主 旨
  - ・陽気ぐらしを实践する道の後継者を育成する。
  - ・ひのきしんを通して、おぢばに伏せこむ事の喜びを体感する。
  - ・今後の少年ひのきしん隊活動や教会の少年会活動の中核となれるよう練成する。
- 対 象 者
  - ・少年ひのきしん隊 中学生、小学生(4年生以上)
  - ・カウンセラー(高校生以上のよふぼく)
  - ・サブカウンセラー(高校生以上)
- 期 間
  - ◎少年ひのきしん隊  
8月1日(15時30分 集合)～8月5日(16時 解散予定)
  - ◎カウンセラー、サブカウンセラー  
7月31日(17時 集合)～8月5日(16時 解散予定)
- 内 容
  - ・ひのきしん ・おたのしみ行事 ・慰労会(ナガシマスパーランド)
- 費 用
  - 宿舎費及び食費は本部より支給
- 宿 舎
  - 本部施設(第九母屋)
- 集合場所
  - 第九母屋 ○解散場所 ・甲賀大教会 16時予定 ・東1駐車場 17時半予定
- 貸与物品
  - 制服(半ズボン・Tシャツ・ベルト)
- 持参物品
  - 運動靴・着替え・洗面具・寝間着・入浴道具・保険証(コピー可)・水着
- 申 込 み
  - 7月20日までに、各支部少年会育成委員長(下記)にお申し込みください。

|         |         |         |                   |
|---------|---------|---------|-------------------|
| 《天津支部》  | 池 戸 剛   | (湖元分教会  | TEL 077-537-5482) |
| 《江西支部》  | 今 井 音 也 | (速野分教会  | TEL 077-582-3715) |
| 《江南支部》  | 九 里 正 昭 | (大原郷分教会 | TEL 0748-88-4482) |
| 《江南北支部》 | 山 田 輔   | (宇田布教所  | TEL 0748-62-5394) |
| 《江東支部》  | 福 井 勝 士 | (愛知川布教所 | TEL 0749-42-2609) |
| 《江東南支部》 | 北 川 吉 典 | (三代生分教会 | TEL 0748-58-2598) |
| 《湖北支部》  | 津 田 一 男 | (東江州分教会 | TEL 0749-85-5178) |
| 《西湖支部》  | 大 橋 浅 二 | (雄松崎分教会 | TEL 077-596-0646) |



**こども横丁設営ひのきしん**

| 6月出仕者数 | 合計 | 112 |    |
|--------|----|-----|----|
| 大津     | 14 | 江東  | 15 |
| 江西     | 48 | 江東南 | 8  |
| 江南     | 4  | 湖北  | 3  |
| 江南北    | 15 | 西湖  | 5  |



**青年会も三日隊出動**



# 青年会 外来魚駆除ひのきしん

前日の夜から降り始めた雨が止まず、当日の9日は朝から生憎の天候となりましたが、多くの方が参加してくださいました。午後からは雨も止み、素晴らしいひのきしんができました。参加して下さった皆様、誠にありがとうございました。

- 参加者数25名(青年会員9名・少年会員12名・その他4名)
- 外来魚の駆除数 103匹



# 第50回 道の教職員の集い総会

立教187年(2024)6月9日(日)、教務支庁にて「第50回滋賀教区道の教職員の集い総会」を開催しました。

議事では、年間行事計画や予算の確認を行いました。また、近畿ブロック大会用の定期貯金について、一部を教区にお返しすることを提案し、承認頂きました。



議事終了後、教区担当主事の深谷徳重先生からお話を頂きました。年祭活動2年目の旬に、失敗を恐れず行動することの大切さ、言葉一つが心の向きを大きく変える事を、先生のご経験を交えて、分かりやすくお話くださいました。ねりあいでは、50回という節目の総会を開催出来た事は、本当に有難いことであることを再確認し、参加者一同勇んだ気持ちになりました。

## 天理教滋賀里親会 今年度の総会を開催

天理教滋賀里親会（小椋慶造会長）は6月30日の日曜日、教務支庁を会場に、今年度の総会を開催しました。

午前10時に小椋会長の挨拶で始まり、昨年度の報告と今年度の計画が審議され承認されました。続いて、神戸でファミリーホーム「椎野さん家」を開設する椎野修理氏（船場部属船神分教会長）から、里親のみならず「こども食堂」などを広範囲に展開する活動の様子が紹介されました。また総会の進行中、子どもたちを対象にバルーンアートのアトラクションを開催。これは、宝塚市にあるイナオカスタジオ(Inaoka-Studio)の週末クラウンアーサーさんによるもの。総会後は昼食を兼ねて懇親会。会員それぞれの近況を報告しながら、和やかな時間をすごしました。

参加者数は来賓が2名、会員12名、子ども9名、計23名でした。



「椎野さん家」代表・椎野修理さんの活動紹介



週末クラウンアーサーさんのバルーンアート

## 江東南支部 第9回 手配りひのきしん者の集い

滋賀教区江東南支部（山口伊久雄支部長）では、6月6日（木）に、近江八幡市の奥島分教会を会場に「第9回手配りひのきしん者の集い」を開催しました。

支部長の手に合わせて親神様、教祖・祖霊様礼拝。続いて開講挨拶。その後、本日の講師として、滋賀教区代表社友、日野大教会役員で土山分教会長の藤寄信也先生をお迎えして、お話を聞かせていただきました。

先生は、現在の天理時報の発行部数と手配りされている部数、そして、手配りひのきしん者の人数などについてのお話をされ、更には、モニターを使ってオンライン天理時報の紹介をされました。参加者は分かりやすくうなずいて聴いていました。

閉講挨拶には久保博之布教部長が立ち、その後、支部長の手に合わせて親神様、教祖、祖霊様を礼拝をして集いは終了。

続いて会場を一階の大広間に移し、先生を囲んでの懇親会で楽しいひと時を過ごしました。

当日の参加者は26名でした。



# 教会探訪ルポ あの街この教会

No.112

桃山分教会 (北・西湖支部)

会長 木村嘉市  
住所 大津市緑町二番一号



湖西道路真野ICのほど近くに、びわ湖コースタウンという広大な住宅街があり、その西側の一角に桃山分教会がある。桃山の道は、京都府下紀伊郡伏見町(現在の京都市伏見区)方面において、明治38年より梅花支教会の教師が派遣され、布教に従事したことに始まる。明治42年、信徒が百余戸に達するに至り、同年12月12日長柄平治郎を所長とし、北大教会梅花支教会桃山宣教所を伏見町字柿木濱四三番地に設置した。翌年6月15日、建物が手狭になり伏見町字鍋島五番地に移転。明治45年3月25日、平治郎が辞任したため、同年5月30日、九條支講長の中尾重太郎が二代所長に就任した。しかし、大正11年3月8日教会事情により辞職。事情整理のため上級梅花支教会より、木村梅吉(梅花二代会長の三男)が派遣され、同年3月31日三代所長に就任した。

昭和7年梅吉が出直したため、同年3月4日、妻のチエが四代所長に就任したが、昭和13年12月25日出直す。夫妻には子どもがいなかったため、大教会信者詰所で寮長をしていた黒部ミツエが後任に派遣され、昭和14年5月25日五代所長に就任した。ミツエは布教に専念し、多くの信者を育てたという。昭和29年ミツエが出直すが、後継者が不在であったため、梅花分教会にて夫婦で伏せ込んでいた木村嘉郎(梅花三代会長の二男)が後任会長として派遣され、昭和30年3月26日六代会長に就任した。当時30歳であった嘉郎は、本部の月次祭に毎月夫婦揃って自転車で参拝し、また信者宅にも夫婦で出向き、丹精に励んだ。大教会では、雅楽部の部長を長年務め、支部内の教友にも3管を教えるなど、雅楽を通して親交を深めた。昭和48年48歳のとき胃がんととなり、救からないと宣告された。京都第二日赤病院で手術を受け胃の3分の2を摘出するも、10年経っても健康な体でご用をつとめられる



というご守護を頂いた。そのご守護について「憩の家」で講演もした。嘉郎は常々「桃山分教会は、代々子どもが無く、後継者がいない教会である。これからは親から子へ、子から孫へ繋いでほしい」と話していた。平成2年7月9日嘉郎は64歳で出直した。同年10月26日、妻の澄子が62歳で七代会長に就任した。その翌月11月3日、町内の人たちに

声を掛け、大教会の大型バスを借りて大勢の未信者とともにおぢば帰りを果たした。上級のご用、信者の丹精と30年間務めたが、令和2年10月13日高齢のため教会長を辞職。長男である嘉市が八代会長に就任することになった。この時の神殿は、明治43年鍋島町に移転して以来百年以上経っており、雨漏りがひどく、また神殿参拝場の天井も崩落しつつある状況となっていた。このままでは屋根が倒壊する恐れがあり、また土地も借地であったので、相談の結果大津市の現在地に移転することになった。そして令和2年12月26日、任命と併せて教

会長の辞職。長男である嘉市が八代会長に就任することになった。



嘉市会長夫妻

会移転の理のお許しを戴いた。代々後継者がいなかった桃山の道が、ここに初めて親から子に繋がり、六代会長の「親から子へ」の思いが叶ったのである。しかも会長が存命で次代にバトンが繋がったのである。嘉市は昭和58年、克江と結婚。平成13年9月修養科を修了し、仕事の傍ら母である会長の手足となって教会を支えた。嘉市夫妻は一男二女の子どもに恵まれる。娘二人は結婚したが、夫はいずれも未信者であった。妹の夫は結婚を機にようぼくとなり、長女の夫は8月におさづけの理を拝戴する予定という。諭達第四号の「その信仰を受け継ぎ、親から子、子から孫へと引き継いでいく一歩一歩の積み重ねが、未代へと続く道となるのである」を常に心に置き、歩みを進めている。大教会から打ち出された年祭活動方針の一つに、「おさづけ取り次ぎ報告書を毎月提出する」がある。会長として初めて迎える先祖の年祭に向かって、その方針に会長家族一丸となって取り組んでいると話す嘉市会長夫妻であった。

# KOG本番 道の子に楽しい夏の思い出を!

|          |                      |         |         |         |         |         |          |         |         |         |          |
|----------|----------------------|---------|---------|---------|---------|---------|----------|---------|---------|---------|----------|
| 7月       | こども横丁 設営ひのきしん (10日間) |         |         |         |         |         |          |         |         |         | 宿舎<br>設営 |
|          | 12<br>金              | 13<br>土 | 14<br>日 | 16<br>火 | 17<br>水 | 19<br>金 | 20<br>土  | 21<br>日 | 23<br>火 | 24<br>水 | 25<br>木  |
| 本部<br>祭典 | こどもおぢばがえり 開幕 (9日間)   |         |         |         |         |         |          |         |         |         | 宿舎<br>撤収 |
| 26<br>金  | 27<br>土              | 28<br>日 | 29<br>月 | 30<br>火 | 31<br>水 | 31<br>水 | 1<br>木   | 2<br>金  | 3<br>土  | 4<br>日  | 5<br>月   |
|          | 京都教区担当期間             |         |         |         |         | 準備      | 滋賀教区担当期間 |         |         |         | 撤収       |

## 設営ひのきしん

各支部より延べ4名以上の出仕をお願いいたします。各日とも午前9時、こども横丁の現場へご集合ください。連日出仕の方は、宿舎に宿泊いただけます。

※当初の出仕要請日にあった12日までの4日間は中止となりました。

連絡先：教区青年（鈴木喜郎 090-7346-1970）

## 本期間ひのきしん

各支部より各日2名以上の出仕をお願いいたします。支部にてとりまとめの上、出仕表（別紙）に記載し、7月15日までに教務支庁にご提出ください。

午前8時半の朝礼に間に合うように、宿舎でTシャツに着替えてご集合ください。ご協力をお願い申し上げます。

### 6月 教区日誌

#### ○第2回ようぼく一斉活動日

- 1日 大津・江南・江南北・江東・江東南
- 2日 江西（午前&午後）・湖北・西湖
- ／03 主事会、役員会、婦人会例会  
第1回地方委員会
- ／06 KOG宿舎備品搬入（豊井ふるさと寮）  
「こども横丁」設営作業開始
- ／09 琵琶湖外来魚駆除ひのきしん（青年会）  
第50回道の教職員の集い総会 13:30
- ／16 おうた演奏会大阪公演
- ／25 KOG第一回係主任連絡会（本部詰所）  
教区長会議（38母屋）16:00
- ／27 庁舎清掃ひのきしん 江西支部 9:30
- ／28 少年会例会 10:00 布教部例会 14:00
- ／29 広報委員会 15:00
- ／30 天理教滋賀里親会総会 10:00

### 7月 行事予定

- ／02 主事会、役員会、婦人会例会
- ／04 現地研修会（啓発委員会）
- ／24 「こども横丁」設営作業最終日
- ／25 KOG第二回係主任連絡会（本部詰所）  
KOG宿舎備品搬入（9母屋）
- ／26 KOG決起の集い（東礼拝場）19:00
- ／27 こどもおぢばがえり開幕（8月4日まで）
- ／30 広報委員会 14:00

◇7月閉庁日 14日 23日 25日 26日

◇7月閉庁時間 午後4時半

（休日連絡先 ☎ 080-8341-1563 鈴木）

### 訃報

・奥村 茂 氏 [西陣 弘徳 江西]

73歳 弘徳理布教所長

4月27日 出直されました

## にをいがけ勉強会 8月31日（土）

- 講師：村田幸喜先生（本部布教部布教二課長・満州眞勇分教会長）  
 会場：教務支庁  
 時間：受付9時半より 開会10時 閉会15時  
 内容：午前 講話 午後 にをいがけ実動とねりあい  
 参加お供え 500円（昼食代含む）  
 申込み：別途配布の案内チラシをご覧ください。（8月20日締切り）



案内チラシ



申込フォーム